

PRESENTACIÓN ESTÁNDAR DE MEMORIA Y BALANCE DE ORGANIZACIONES DE LA SOCIEDAD CIVIL FECU SOCIAL - 2017

Fecha de publicación: Octubre 2018

Período reportado: 1° de Enero al 31 de Diciembre de 2017

1. Carátula

1.1 Identificación

a. Nombre de la Organización	Fundación Luz (Sociedad Protectora de Ciegos Santa Lucia)
b. RUT de la Organización	82.130.300 - 1
c. Tipo de Organización	Fundación
d. Relación de Origen	Personas naturales vinculadas al bienestar social.
e. Personalidad Jurídica	Decreto del Ministerio de Justicia N° 2747 de fecha 31 Diciembre 1924
f. Domicilio de la sede principal	Fernando Rioja 730, La Cisterna, Santiago
g. Representante legal	Christian Plaetner-Moller (RUT 5.526.334-5) / Patricio Carvajal (RUT 11.477.905-9)
h. Sitio web de la organización	www.fundacionluz.cl

1.2 Información de la organización

a. Presidente del Directorio	Manuel Labra Bebin (RUT 4.363.281-7)
b. Ejecutivo Principal	Christian Plaetner-Moller, Director Ejecutivo
c. Misión / Visión	Educar y capacitar a la población ciega y baja visión aprovechando al máximo sus potencialidades, de tal manera que puedan adquirir competencias y autonomía en el aspecto personal, social, educativo y laboral, que les permita incluirse como ciudadanos activos en la sociedad.
d. Área de trabajo	Educación, Capacitación, Inserción Laboral y Rehabilitación Funcional
e. Público objetivo / Usuarios	Personas ciegas y baja visión
f. Número de trabajadores	64
g. Número de voluntarios	No hay

1.3 Gestión

		2017	2016			2017	2016
a. Ingresos Operacionales (en M\$)		1.602.598	1.437.864	d. Patrimonio (en M\$)		6.221.916	6.188.621
b. Privados (M\$)	Donaciones	781.614	822.460	e. Superávit o Déficit del Ejercicio (en M\$)		267.989	48.306
	Proyectos	39.080		f. Identificación de las tres principales fuentes de ingreso		MINEDUC	MINEDUC
	Venta de bienes y servicios Otros (ej. Cuotas sociales)	237.284	265.185	RENTA	RENTA		
c. Públicos (M\$)	Subvenciones	358.245	350.219	PROPIEDADES	PROPIEDADES		
	Proyectos	186.375		g. N° total de usuarios (directos)	344	130	

	Venta de bienes y servicios			h. Indicador principal de gestión (y su resultado)	Nº de usuarios, egreso e inclusión laboral o integración escolar según corresponda.	
i. Persona de contacto		<i>Christian Plaetner-Moller, Director Ejecutivo, christianpm@fundacionluz.cl</i>				

2. Información general y de contexto

2.1 Carta del Presidente

Estimados (as):

Este año, con la entrada en vigencia de las leyes de Inclusión Laboral y Accesibilidad Universal vemos concretadas dos iniciativas que contribuyen significativamente al sueño de una sociedad más equitativa, capaz de incluir plena y socialmente a quienes viven con alguna discapacidad.

Ha sido un proceso largo, que todos quienes trabajamos por la inclusión hemos observado con atención y expectación, y para el cual nos hemos preparado. Aportamos desde nuestra experiencia a la formación de personas que respondan a las oportunidades que ahora ofrece el mercado laboral. Y quienes han pasado por Fundación Luz tienen las herramientas para beneficiarse de los avances urbanísticos que poco a poco debieran ir mostrando nuestras ciudades.

Durante más de 90 años en Fundación Luz nos hemos concentrado en quienes viven con una discapacidad visual total o parcial, contribuyendo a dignificar su condición de personas capaces de incluirse y desenvolverse en la sociedad.

A través de convenios internacionales hemos consolidado el Proyecto Ágora Chile, y junto con ofrecer capacitación a las empresas que hoy deben incorporar a personas con discapacidad, hemos dado herramientas a varios cientos de egresados que actualmente se desempeñan en el rubro de la banca, el comercio, las plataformas de call center y otros sectores de la industria.

Paralelamente y velando por entregar una formación de calidad que asegure la transición exitosa a establecimientos de educación media y superior, hemos consolidado un proyecto educacional único en nuestro Colegio Santa Lucía. Aquí, ponemos a disposición de los usuarios un centro en el que conviven la más alta tecnología y un equipo multidisciplinario capaz de cubrir las necesidades de los alumnos en programas desde estimulación temprana a rehabilitación de adultos.

¡Hemos luchado tanto por la inclusión! Y, con la misma fuerza queremos responder cuando nuestro país y nuestras leyes abren puertas, y la sociedad parece más receptiva a la inclusión de personas con discapacidades.

Gracias por su apoyo.

Manuel Labra Bebin
Presidente
Fundación Luz

2.2 Estructura de Gobierno

Nombre	RUT	Cargo
Manuel Labra Bebin	4.3663.281-7	Presidente
Astrid Blackburn Hammersley	4.778.631-2	Vicepresidente
Francisco Claro	4.188.779-6	Director Titular
Loreto Vergara Rodriguez	5.539.912-3	Director Titular
Alejandra Pérez Fabres	10.948.329-K	Director Suplente
Manuel Labra Serrano	9.111.069-5	Director Suplente
Angélica Eguiguren Correa	17.405.901-2	Director Suplente
Alejandra Ventura-Juncá	16.356.874-8	Director Suplente
Macarena Santa Maria Valdés	12.232.053-7	Tesorera
Christian Plaetner-Moller Baudrand	5.526.334-5	Secretario

2.3 Estructura Operacional

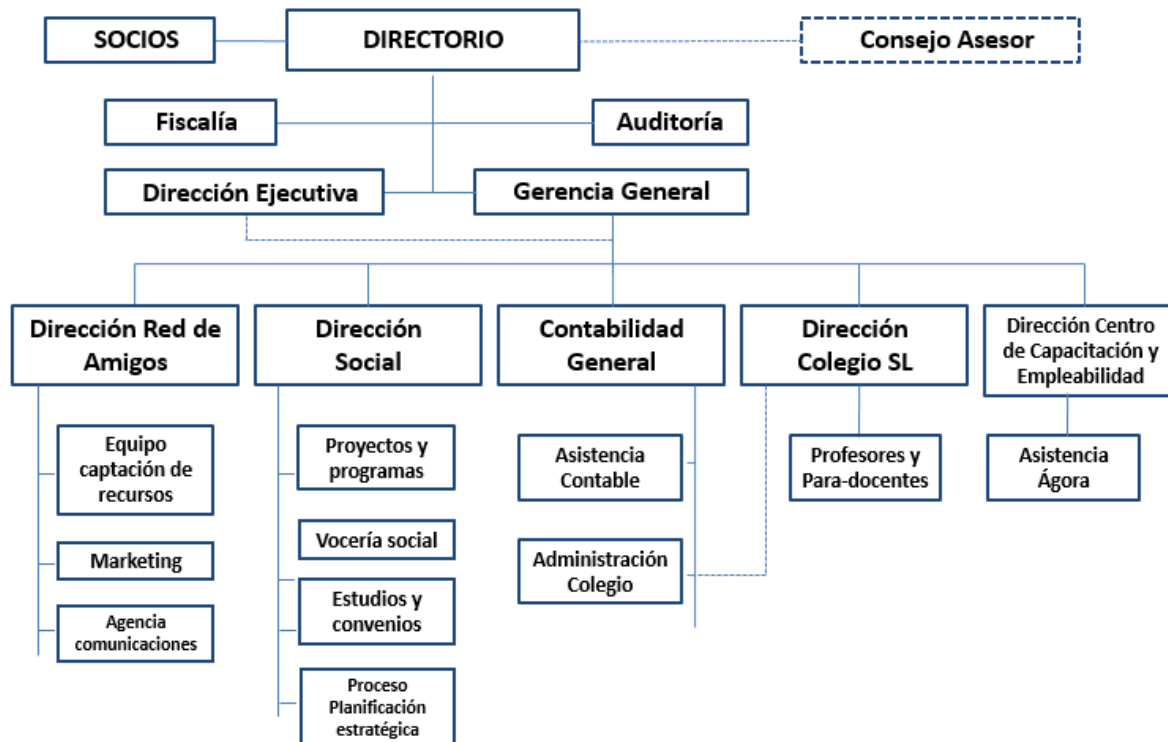

2.4 Valores y/o Principios

Compromiso
Respeto
Ética
Amor
Espíritu de Superación
Honestidad

2.5 Principales Actividades y Proyectos

Actividades

La Fundación Luz entrega educación a más de 100 alumnos en el Colegio Santa Lucía. Recibe niños desde los 4 meses en su programa de Estimulación Temprana y otorga educación hasta octavo básico. Además, atiende adultos desde los 18 hasta los 56 años quienes se rehabilitan y capacitan en talleres de masoterapia, amasandería e informática. A partir del año 2011 se comenzó con un nuevo programa denominado Atención Temprana Ambulatoria, que atiende niños desde los 3 meses hasta los 4 años, tanto en sus jardines infantiles como en sus domicilios.

En el ámbito musical, en el afán de lograr el desarrollo integral de los usuarios nace la Academia de música donde participa la comunidad escolar y sus familiares, también la Orquesta Sonidos de Luz, la cual destaca por su calidad y amplio repertorio interpretado por niños y jóvenes ciegos y de baja visión.

La Fundación tiene además un programa de capacitación laboral a través del cual se incorporan anualmente a más de 100 personas al mundo del trabajo, al año 2018 tenemos más de 1000 personas insertas laboralmente.

Actualmente se está trabajando en un programa de educación virtual con el objetivo de ayudar tanto a los profesores de colegios con integración como a los padres de alumnos en Santiago y regiones con los conocimientos y experiencia en la educación para las personas ciegas y de baja visión y favorecer así la integración de sus alumnos en la sociedad.

a. Proyectos

NOMBRE DEL PROYECTO	Colegio Santa Lucia	
Público Objetivo / Usuarios	<i>Personas con discapacidad visual. Niños entre 3 meses a 8º Básico y Adultos desde los 18 a los 56 años.</i>	
Objetivos del proyecto	<i>Educar, capacitar, rehabilitar e inserción laboral</i>	
Número de usuarios directos alcanzados	<i>123 matriculados periodo 2017 (130 matriculados en 2016)</i>	
Resultados obtenidos	<i>Jóvenes: Terminar la enseñanza básica Adultos: Rehabilitación</i>	
Actividades realizadas	<i>Cursos, Programas de Amasandería, Masoterapia e Informática</i>	
Lugar geográfico de ejecución	<i>La Cisterna, Santiago (Se reciben alumnos de todo el país)</i>	
NOMBRE DEL PROYECTO	Programa de Capacitación e Inserción laboral- ÁGORA	
Público Objetivo / Usuarios	<i>Personas con discapacidad visual</i>	
Objetivos del proyecto	<i>Capacitación e Inserción laboral.</i>	
Número de usuarios directos alcanzados	<i>160 personas capacitadas.</i>	
Resultados obtenidos	<i>160 personas capacitadas y 101 insertadas laboralmente.</i>	
Actividades realizadas	<i>Capacitación en informática, cobranzas y atención al cliente.</i>	
Lugar geográfico de ejecución	<i>Huérfanos 886 Of. 1118, Santiago de Chile</i>	
NOMBRE DEL PROYECTO	Orquesta Sonidos de Luz	
Público Objetivo / Usuarios	<i>Ex alumnos del Colegio Santa Lucía y personas con discapacidad visual con vocación musical.</i>	
Objetivos del proyecto	<i>Abrir espacios a la inclusión artístico musical de las personas con discapacidad visual.</i>	
Número de usuarios directos alcanzados	<i>10 personas.</i>	
Resultados obtenidos	<i>Calidad musical y amplio repertorio interpretado por personas con discapacidad visual.</i>	

Actividades realizadas	<i>24 Conciertos en distintos escenarios: GAM, Club la Unión, Centros Culturales, Colegios y Universidades.</i>
Lugar geográfico de ejecución	<i>La Cisterna, Santiago.</i>
NOMBRE DEL PROYECTO	Atención Temprana Ambulatoria
Público Objetivo / Usuarios	<i>Niños con discapacidad visual desde los 0 a los 5 años.</i>
Objetivos del proyecto	<i>Promover el desarrollo infantil temprano y la inclusión social de la primera infancia con ceguera y baja visión.</i>
Número de usuarios directos alcanzados	<i>25 personas.</i>
Resultados obtenidos	<i>Apoyar a niños con discapacidad visual, a sus familias y a los equipos educativos de sus jardines en su inclusión.</i>
Actividades realizadas	<i>Sesiones de estimulación temprana para los niños, actividades de orientación y capacitación con las familias y equipos educativos.</i>
Lugar geográfico de ejecución	<i>Santiago.</i>

2.6 Identificación e Involucramiento con Grupos de Interés

Grupo de interés	Forma de relacionamiento
Niños y jóvenes con discapacidad visual.	Atención Temprana y educación pre básica y básica.
Adultos con discapacidad visual.	Capacitación, rehabilitación e inserción laboral

2.7 Prácticas relacionadas con la evaluación/medición de la satisfacción de los usuarios y resultados obtenidos

Estamos realizando una encuesta a nuestros ex alumnos para saber cuántos de ellos se integraron a algún colegio con y sin PIE (Programa de Integración Escolar).

En el caso de los usuarios adultos loes estamos encuestando para ver cuántos de ellos se insertaron laboralmente y si actualmente se encuentran trabajando o no.

En esta misma encuesta les estamos consultando por su experiencia en los Programas de Fundación Luz.

2.8 Participación en redes y procesos de coordinación con otros actores

Participa en la Comunidad de Organizaciones Sociales, Red Incluye y tratando de organizar un encuentro anual de organizaciones para la discapacidad visual.

2.9 Reclamos o Incidentes

No hubo.

2.10 Indicadores de gestión ambiental

No aplica

3. Información de desempeño

3.1 Objetivos e Indicadores de Gestión

CUADRO OBJETIVO GENERAL

Objetivo general	Indicador principal de gestión	Resultado
Educar, capacitar e insertar laboralmente a personas con discapacidad visual.	Nº de usuarios en los distintos programas	Nº de usuarios que egresan de los distintos programas.

CUADRO OBJETIVOS ESPECÍFICOS

Objetivo específico	Indicador	Resultado
Colegio Santa Lucía	Nº de alumnos	Nº de alumnos que se integran en enseñanza media a colegios regulares.
Programa de Capacitación e Inclusión laboral	Nº de usuarios	Nº de personas insertadas laboralmente.
Orquesta Sonidos de Luz	Nº de conciertos	Nº de conciertos realizados y Nº audiencia.
Atención Temprana Ambulatoria	Nº usuarios	Nº de usuarios que terminan su ciclo de atenciones.

3.2 Indicadores Financieros

CUADRO DE INDICADORES FINANCIEROS

a. Ingresos Operacionales (en M\$)	2017	2016
- Con restricciones		
- Sin restricciones	1.602.598	1.437.864
TOTAL DE INGRESOS OPERACIONALES	1.602.598	1.437.864

b. Origen de los ingresos operacionales:

$\frac{\text{Ingresos provenientes del extranjero}}{\text{Total de ingresos operacionales}} \times 100$	0,9%	9%
---	------	----

c. Otros indicadores relevantes:

$\frac{\text{Donaciones acogidas a beneficio tributario}}{\text{Total de ingresos operacionales}} \times 100$	8,07%	9%
$\frac{\text{Gastos administrativos}}{\text{Ingresos operacionales}} \times 100$	34%	36%
$\frac{\text{Remuneración principales ejecutivos}}{\text{Total remuneraciones}} \times 100$	6%	4,7%

4. Estados Financieros

A. Balance General al 31 de Diciembre de 2017 (Estado de Posición Financiera)

ACTIVOS	2017 M\$	2016 M\$
Circulante		
4.11.1 Disponible: Caja y Bancos	161.494	43.839
4.11.2 Inversiones Temporales		
4.11.3 Cuentas por Cobrar		
4.11.3.1 Donaciones por Recibir		
4.11.3.2 Subvenciones por Recibir		
4.11.3.3 Cuotas Sociales por Cobrar (Neto)		
4.11.3.4 Otras cuentas por cobrar (Neto)	107.275	69.319
4.11.4 Otros activos circulantes		
4.11.4.1 Existencias		
4.11.4.2 Impuestos por recuperar		
4.11.4.3 Gastos pagados por anticipado	6.272	
4.11.4.4 Otros		
4.11.5 Activos con Restricciones		
4.11.0 Total Activo Circulante	275.041	113.158

Fijo		
4.12.1 Terrenos	2.152.331	2.152.331
4.12.2 Construcciones	2.314.553	2.314.553
4.12.3 Muebles y útiles	260.412	237.502
4.12.4 Vehículos		
4.12.5 Otros activos fijos		
4.12.6 (-) Depreciación Acumulada	(765.952)	(657.427)
4.12.7 Activos de Uso Restringido		
4.12.0 Total Activo Fijo Neto	3.961.344	4.046.959

Otros Activos		
4.13.1 Inversiones	2.367.844	2.147.684
4.13.2 Activos con Restricciones		
4.13.3 Otros		
4.13.0 Total Otros Activos	2.367.844	2.147.684

4.10.0 TOTAL ACTIVOS	6.604.229	6.307.801
-----------------------------	------------------	------------------

PASIVOS	2017 M\$	2016 M\$
Corto plazo		
4.21.1 Obligación con Bancos e Instituciones Financieras		
4.21.2 Cuentas por Pagar y Acreedores varios	22.295	72.444
4.21.3 Fondos y Proyectos en Administración		
4.21.4 Otros pasivos		
4.21.4.1 Impuesto a la Renta por Pagar		
4.21.4.2 Retenciones	18.645	15.726
4.21.4.3 Provisiones	77.181	31.010
4.21.4.4 Ingresos percibidos por adelantado		
4.21.4.5 Otros	232.145	
4.21.0 Total Pasivo Corto Plazo	350.266	119.180

Largo Plazo		
4.22.1 Obligaciones con Bancos e Instituciones Financieras		
4.22.2 Fondos y Proyectos en Administración		
4.22.3 Provisiones	32.047	
4.22.4 Otros pasivos a largo plazo		
4.22.0 Total Pasivo a Largo Plazo	32.047	0

4.20.0 TOTAL PASIVO	382.313	119.180
----------------------------	----------------	----------------

PATRIMONIO		
4.31.1 Sin Restricciones	6.221.916	6.188.621
4.31.2 Con Restricciones Temporales		
4.31.3 Con Restricciones Permanentes		
4.31.0 TOTAL PATRIMONIO	6.221.916	6.188.621

4.30.0 TOTAL PASIVO Y PATRIMONIO	6.604.229	6.307.801
---	------------------	------------------

B. Estado de Actividades 1° de Enero al 31 de Diciembre de 2017

	2017 M\$	2016 M\$
Ingresos Operacionales		
4.40.1 Privados		
4.40.1.1 Donaciones	781.614	822.460
4.40.1.2 Proyectos	39.080	
4.40.1.3 Venta de bienes y servicios		
4.40.1.4 Otros	237.284	265.185
4.40.2 Estatales		
4.40.2.1 Subvenciones	358.245	350.219
4.40.2.2 Proyectos	186.375	
4.40.2.3 Venta de bienes y servicios		
4.40.0 Total Ingresos Operacionales	1.602.598	1.437.864
Gastos Operacionales		
4.50.1 Costo de Remuneraciones	(751.649)	(763.643)
4.50.2 Gastos Generales de Operación	(425.114)	(188.883)
4.50.3 Gastos Administrativos	(166.116)	(423.341)
4.50.4 Depreciación	(96.299)	(87.374)
4.50.5 Castigo de incobrables	(40.051)	
4.50.6 Costo directo venta de bienes y servicios		
4.50.7 Otros costos de proyectos específicos	(107.656)	
4.50.0 Total Gastos Operacionales	(1.586.885)	(1.463.241)
4.60.0 Superávit (Déficit) Operacional	15.713	(25.377)
Ingresos No Operacionales		
4.41.1 Renta de inversiones	272.223	106.975
4.41.2 Ganancia venta de activos		
4.41.3 Indemnización seguros	795	
4.41.4 Otros ingresos no operacionales		
4.41.0 Total Ingresos No Operacionales	273.018	106.975
Egresos No Operacionales		
4.51.1 Gastos Financieros	(19.042)	(662)
4.51.2 Por venta de activos		(32.630)
4.51.3 Por siniestros		
4.51.4 Otros gastos no operacionales		
4.51.0 Total Egresos No Operacionales	(1.700)	(33.292)
4.61.0 Superávit (Déficit) No Operacional	(20.742)	73.683
4.62.1 Superávit (Déficit) antes de impuestos	267.989	48.306
4.62.2 Impuesto Renta		
4.62.0 Déficit / Superávit del Ejercicio (Debe ir en la carátula)	267.989	48.306

C. Estado de Flujo de Efectivo 1° de Enero al 31 de Diciembre de 2017

	2017 M\$	2016 M\$
Flujo de efectivo proveniente de actividades operacionales		
4.71.1 Donaciones recibidas	781.614	822.460
4.71.2 Subvenciones recibidas	358.245	350.219
4.71.3 Cuotas sociales cobradas		
4.71.4 Otros ingresos recibidos	446.146	264.351
4.71.5 Sueldos y honorarios pagados (menos)	(747.186)	(849.386)
4.71.6 Pago a proveedores (menos)	(640.181)	(631.909)
4.71.7 Impuestos pagados (menos)		
4.71.0 Total Flujo Neto Operacional	198.638	(44.265)
Flujo de efectivo proveniente de actividades de inversión		
4.72.1 Venta de activos fijos		
4.72.2 Compra de activos fijos (menos)	(2.197)	(86.318)
4.72.3 Inversiones de largo plazo (menos)	(81.166)	(25.111)
4.72.4 Compra / venta de valores negociables (neto)		
4.72.0 Total Flujo Neto de Inversión	(83.363)	(111.429)
Flujo de efectivo proveniente de actividades de financiamiento		
4.73.1 Préstamos recibidos		
4.73.2 Intereses recibidos	53	129.044
4.73.3 Pago de préstamos (menos)		
4.73.4 Gastos financieros (menos)	(30)	
4.73.5 Fondos recibidos en administración		
4.73.6 Fondos usados en administración (menos)		
4.73.0 Total Flujo de financiamiento	23	129.044
4.70.0 Flujo Neto Total	115.298	(26.650)
4.74.0 Variación neta del efectivo	0	0
4.74.1 Saldo inicial de efectivo (<i>Saldo de Disponible: Caja y Bancos 2014 de la hoja Balance</i>)	43.461	70.111
4.74.2 Saldo final de efectivo (<i>Saldo de Disponible: Caja y Bancos 2015 de la hoja Balance</i>)	158.759	43.461

D. Notas Explicativas a los Estados Financieros

Estas son las notas que, en general, resultan relevantes para una OSFL, no obstante, existen casos en que alguna(s) no resulten aplicables, en cuyo caso deben eliminarse; en tanto otras organizaciones pueden requerir agregar notas adicionales para cumplir con los requerimientos de exposición establecidos por las normas de contabilidad.

1. Formación y actividades de la entidad

2. Criterios Contables Aplicados

a. Período Contable

Los presentes estados financieros se encuentran referidos al periodo de doce meses comprendido entre el 1 de enero y el 31 de diciembre de 2017, comparado los ítems del periodo del año anterior.

b. Criterios de contabilidad

Los presentes estados financieros han sido preparados de acuerdo con las Normas Internacionales de Información Financiera para Pequeñas y Medianas Entidades (NIIF para PYMES), (NIIF o IFRS por su sigla en inglés) emitidas por el International Accounting Standards Board (“IASB”)

c. Bases de consolidación o combinación

No aplica.

d. Criterio de reconocimiento de ingresos

Los ingresos se reconocen sobre la base de lo devengado, al momento de establecerse compromisos contractuales o formales por donaciones o subvenciones, y por el perfeccionamiento de las ventas de bienes o servicios.

e. Bases de conversión y reajuste

Los saldos en dólares estadounidenses y unidades de fomento incluidos en el estado de posición financiera han sido traducidos a pesos al cierre del ejercicio, de acuerdo al tipo de cambio informado por el Banco Central y al valor de cierre de la unidad reajutable, conforme a las siguientes paridades:

	<u>\$ por unidad 2017</u>	<u>\$ por unidad 2016</u>
Dólar Estadounidense	\$ 615,22	\$ 669,47
Unidad de Fomento	\$ 26.798,14	\$26.347,98

f. Activo Fijo

Los bienes del activo fijo se registran a su valor de adquisición y/o construcción.

La depreciación es determinada en base al método lineal considerando la vida útil asignada para los distintos grupos de bienes.

g. Existencias

No aplica.

h. Criterios de valorización de inversiones

La Fundación valoriza sus inversiones a valor de mercado, de acuerdo a las NIIF vigente.

i. Reconocimiento de pasivos y provisiones

Las cuentas por pagar se clasifican como pasivo corriente, se pagan en menos de 12 meses. Provisiones, son los gastos del periodo (egresos, Provisión de Vacaciones, y provisión por indemnización por años de servicio, las que se contabiliza solamente el 10% del valor total, por decisión de la administración) que aún no cuentan con respaldo dentro del ejercicio, de acuerdo a la normativa vigente.

j. Beneficios al personal

La Fundación otorga a su personal el beneficio de vacaciones legales, además de contar con 6 días administrativos en el colegio (para todo el personal del colegio), los 3 primeros días de licencia de cada trabajador por ejercicio, son pagados por el empleador, además de indemnización por años de servicio en los siguientes casos: Despidos acogidos al Art. 161 del Código del Trabajo.

k. Reconocimiento de intereses

Los intereses reconocidos son aquellos que resultan del rescate de Fondos Mutuos de Liquidez inmediata, de acuerdo a la normativa vigente.

l. Clasificación de gastos

Son todas las transacciones económicas, que tengan como consecuencia un egreso o un devengamiento de la obligación, cuyo objetivo sea el fluido funcionamiento de las distintas áreas y proyectos internos de la Fundación, de acuerdo a la normativa vigente.

3. Entidades incluidas en la consolidación/combinación

No aplica.

4. Cambios Contables

Al 31 de diciembre de 2017 el único cambio contable realizado es el aumento de algunas cuentas de gastos e ingresos, para poder clasificar en mayor detalle cada gasto o ingreso. En Activos y pasivos, no ha habido cambios respecto del periodo anterior. Cambia de tener contabilidad externalizada a un departamento de contabilidad interno.

5. Caja y Bancos

	2017	2016
	M\$	M\$
Fondo Fijo	340	4,144
Fondos por Rendir	301	0
Caja Chica USD\$	123	0
Bancos	160,730	39,695
Total Disponible	<u>161,494</u>	<u>43,839</u>

6. Inversiones y Valores Negociables

	2017	2016
	M\$	M\$
Inv. Larrain	2,268,755	2,067,683
Acciones	99,089	80,001
Total	<u>2,367,844</u>	<u>2,147,684</u>

7. **Cuentas por cobrar**

	2017	2016
	M\$	M\$
Prestamos al personal	3,443	5,600
Proyecto Emprendedor	2,236	1,036
Garantias de arriendos	1,172	562
Boletas Entregadas en Garantia	100,425	0
Prov. Ingresos (pensiones)	-	
Otros	-	21,614
Cta Cte Agora	-	456
Gastos pagados anticipados	6,272	40,051
Total cuentas por cobrar	<u>113,548</u>	<u>69,319</u>

8. **Obligaciones con bancos e instituciones financieras**

No Aplica

9. **Otras obligaciones**

	2017	2016
	M\$	M\$
Proveedores	21,280	71,938
Previred Dic'17 por pagar	16,205	14,258
F.29 Dic'17 por pagar	2,440	1,455
Remuneraciones por pagar	26	127
Honorarios por pagar	989	392
Total	<u>40,940</u>	<u>88,170</u>

10. **Fondos y proyectos en administración**

11. **Provisiones**

	2017	2016
	M\$	M\$
Provisiones Consumos basicos	5,655	1,060
Provisiones OTEC Mintrab	68,050	0
Provision Vacaciones	3,476	29,949
Provisiones No Corrientes (PIAS)	32,047	0
Garantias de arriendos	17,159	17,159
Inv. Empresa Relacionada	214,986	17,159
Total	<u>341,373</u>	<u>65,327</u>

12. Impuesto a la Renta

No Aplica.

13. Contingencias y Compromisos

A la fecha de presentación no existen contingencias ni compromisos que informar.

14. Donaciones condicionales

No Aplica.

15. Remuneraciones de los Directores, Consejeros y equipo Ejecutivo

Al 31 de Diciembre de 2017, el Directorio de la Sociedad no percibió remuneración alguna por el cumplimiento de sus funciones.

16. Cambios Patrimoniales

a. Variaciones Patrimoniales

	Sin Restricciones	Restricciones Temporales	Restricciones Permanentes	Total
Patrimonio Inicial	6.221.916			6.221.916
Trasposos por término de restricciones				-
Variación según Estado de Actividades				-
Otros movimientos (excepcional, se deben explicitar al pie)				-
Patrimonio Final	6.221.916	-	-	6.221.916

b. Término de Restricciones

	Sin Restricciones	Con Restricciones Temporales	Con Restricciones Permanentes
Expiración plazo de restricciones			
Cumplimiento de los requerimientos impuestos por el donante			
Cumplimiento de las restricciones por la adquisición de los bienes indicados			

c. Descripción de las restricciones que pesan sobre el patrimonio

- Restricciones temporales que afectan al patrimonio, el que debe ser destinado a propósitos especiales
- Restricciones permanentes que afectan a ciertos bienes del patrimonio que no pueden ser vendidos; pero se puede disponer de las rentas que generen
- Restricciones que pesan sobre determinados ingresos o rentas, los que sólo pueden destinarse a usos especificados por el donante

17. Apertura de gastos por proyectos y clasificación según Estado de Actividades

a. **Apertura de resultados operacionales según restricciones**

	Sin Restricciones	Restricciones Temporales	Restricciones Permanentes	Total
Ingresos Operacionales				
Públicos	544.620			544.620
Privados	1.057.978			1.057.978
Total ingresos operacionales	1.602.598			1.602.598
Gastos Operacionales				
Costo de Remuneraciones	(751.649)			(751.649)
Gastos Generales de Operación	(425.114)			(425.113)
Gastos Administrativos	(166.116)			(166.116)
Depreciaciones	(96.299)			(96.299)
Castigo Incobrables	(40.051)			(40.051)
Costo directo venta de bienes y servicios				
Otros costos de proyectos	(107.656)			(107.655)
Total gastos operacionales	(1.586.845)			(1.586.844)
SUPERAVIT (DEFICIT)	15.713			15.713

b. Apertura por proyecto

	Proyecto 1	Proyecto 2	Proyecto 3	Uso general	Total
Ingresos					
Privados				1.057.978	1.057.978
Públicos				544.620	544.620
Ingresos operacionales totales	0	0	0	1.602.598	1.602.598

Gastos					
Directos:					
Costo de remuneraciones					(751.649)
Gastos generales de operación					(425.114)
Gastos de administración					(166.116)
Otros					(244.006)

Indirectos: (distribución)					
Costo de remuneraciones	+	+	+	(-)	0
Gastos generales de operación	+	+	+	(-)	0
Gastos administración	+	+	+	(-)	0
Otros	+	+	+	(-)	0
Egresos Totales	XX	XX	XX	XX	(1.586.885)
SUPERAVIT (DEFICIT) OP.					15.713

18. Eventos Posteriores

Al 31 de Diciembre de 2017, no han ocurrido hechos de carácter financiero o de otra índole, que afecten de forma significativa los saldos o interpretaciones de los presentes estados financieros.

Paula Riadi Mahias
 Contador General
 RUT 8.662.088-K

Patricio Carvajal Masjuan
 Gerente General
 RUT 11.477.905-9

Pie de firma de los responsables por la preparación de los estados financieros
(Responsable financiero y contador)

5. Manifestación de responsabilidad de la dirección e Informe de terceros

“Los abajo firmantes se declaran responsables respecto de la veracidad de la información incorporada en el presente informe anual, referido al 31 de Diciembre de 2017:

Nombre	Cargo	RUT	Firma
Patricio Carvajal Masjuan _____	Gerente General _____	11.477.905-9 _____	_____
Christian Plaetner-Moller _____	Director Ejecutivo _____	5.526.334-5 _____	_____
_____	_____	_____	_____
_____	_____	_____	_____

En caso de no constar firmas rubricadas en este documento electrónico por favor marque la siguiente casilla

Las firmas constan en documento original entregado al Ministerio de Justicia

Fecha: _____ de _____ de 2018